

Takamori

広報たかもり

野の花と風薫る郷から

07

vol.767



Public Relations Magazine TAKAMORI

感謝

祝・南阿蘇鉄道運転再開!!

- P. 2 小・中学校運動会!
- P. 3 子ども食堂「こどもキッチンころ」
- P. 6 ★新・南阿蘇鉄道時刻表★
- P. 7 「タブレット図書館」スタート!



the most beautiful
villages
in japan

高森町は「日本で最も美しい村」
連合に加盟しています

運動会

5月は高森中学校、高森東学園義務教育学校、高森中央小学校の運動会が晴天の下開催されました。今年はコロナの影響も少なく、マスクなしでの開催となり、生徒児童の笑顔が溢れる、見どころ満載の運動会となりました!!

高森中学校 5月20日(土)



高森東学園義務教育学校 5月20日(土)



高森中央小学校 5月27日(土)



分娩予約 随時受付中!!



阿蘇でお産(入院分娩・自宅分娩)ができるようになりました。
 妊婦健診、エコー外来(4Dあり、他院分娩の方も可)、母乳・授乳相談、育児相談、沐浴
 年齢問わず女性の悩みや家族の方の相談もお受けします。産後入院も可能です。
 外来・訪問どちらも対応。完全予約制。(急用の場合は時間や曜日問いません。)



広告

助産院 ひなた陽
 院長(助産師) 金津 陽子

外来・訪問:月曜日~土曜日 9:00~17:00
 入院:24時間
 休診:日曜・祝日・年末年始

阿蘇市一の宮町宮地 6154-10 仙酔峡ハイツE-1
 ☎・FAX 0967-22-0066
 携帯 090-3077-0405



子ども食堂とは子どもたちへ食事を提供するだけでなく、保護者や高齢者等の地域の人々も気軽に立ち寄れる地域交流の場でもあります。

今回、町内で子ども食堂の活動をされている中川和子さんにお話を伺いました。

子ども食堂をはじめたきっかけは何ですか？

「熊本地震で被災したとき、ライフラインが止まり県外の電力会社の支援で、牛舎のボーリングで水が出たので、知り合いに声をかけ、料理や洗濯が出来ました。そのことがきっかけで子ども食堂を立ち上げようと思いました。学校に行くことが難しい子どもさんや子育てで忙しいお母さんたちの助け・居場所になればと思ったんですよね。初めは、学校が休みの日に家でひとりで過ごす子どもたちが、自分で料理ができるように一緒に料理を作って食べる、という子ども食堂でした。」

また、コロナの影響で、今まではお弁当を作って、お母さんたちやひとり暮らしの高齢者の方に配りながら見守り活動を行っていましたが、5月から会食ができるようになって嬉しいです。これからもっとお知らせなどをして子ども食堂がどんどん広がって、誰でもしやすい居場所になればいいなと思います。」



子ども食堂の仕組みを教えてください！

「子ども食堂で使う食材は、熊本県子ども食堂ネットワークから提供される食品や規格外の野菜、そしてフードバンクからの寄付など種類は様々です。また、一部は高森寮からの寄付や住民の方からの寄付で賄っています。子ども食堂の開催がないときには、子ども食堂ネットワークからいただいた食材を子ども食堂を利用されている家庭や、ひとり親家庭にお渡ししています。みなさんすごく助かると喜んでくれるので嬉しいです。そういったお母さんたちや高齢の方々に気兼ねなく来てもらうためにも、子どもは100円、大人は200円をいただくようにしています。現在は、地域の方や高森高校生がボランティアで参加しています。退職された先生にお願いして学習支援もしています。子どもたちみんなが笑顔で幸せに暮らせる地域になればいいなと思っています。7月22日(土)はブルーベリー狩りにもいくので、是非参加してほしいです。」



児童手当制度についてのご案内

●支給対象者

中学卒業まで(15歳の誕生日後の最初の3月31日まで)の児童を養育している方

●支給金額

児童の年齢	児童手当の額(1人当たり月額)
3歳未満	一律15,000円
3歳以上 小学校修了前	10,000円(第3子以降は15,000円)
中学生	一律10,000円

●支給時期

原則として、毎年6月、10月、2月にそれぞれ前月分までの手当を支給します。

※申し出があった方についての学校給食費や保育料などを、市区町村が児童手当等から徴収することが可能です。

●続けて手当を受ける場合

児童の養育状況が変わっていないければ、下記に該当する方を除き、現況届の提出は不要です。

〈現況届の提出が必要な方〉

- ・配偶者からの暴力等により、住民票の住所地と異なる市区町村で受給している方
- ・支給要件児童の戸籍がない方
- ・離婚協議中で配偶者と別居されている方
- ・その他、市区町村から提出の案内があった方

※現況届の提出がない場合には、6月分以降の児童手当が受けられなくなりしますので、ご注意ください。



●所得制限限度額・所得上限限度額

児童を養育している方の所得が、下記表の①(所得制限限度額)未満の場合、表面の支給額を所得が①以上②(所得上限限度額)未満の場合、法律の附則に基づく特例給付(児童1人当たり月額一律5,000円)を支給します。

※これまで手当が支給されていなかった方で、令和5年度の所得が②を下回った方については、令和5年度6月分以降の手当を受けるために、認定請求書が必要となりますので、ご注意ください。

扶養親族等の数 (カッコ内は例)	①所得制限限度額		②所得上限限度額	
	所得額 (万円)	収入額の目安 (万円)	所得額 (万円)	収入額の目安 (万円)
0人 (前年末に児童が生まれていない場合等)	622	833.3	858	1,071
1人 (児童1人の場合等)	660	875.6	896	1,124
2人 (児童1人+年収103万円以下の配偶者の場合等)	698	917.8	934	1,162
3人 (児童2人+年収103万円以下の配偶者の場合等)	736	960	972	1,200
4人 (児童3人+年収103万円以下の配偶者の場合等)	774	1,002	1,010	1,238
5人 (児童4人+年収103万円以下の配偶者の場合等)	812	1,040	1,048	1,276

☎ 厚生労働省コールセンター
☎ 0120-400-903 (受付時間: 平日9:00~18:00)
申請方法等につきましては、
高森町役場住民福祉課子ども未来係 ☎ 0967-62-2911



健康

高齢になっても元気で生活するために

高森町地域包括支援センター
☎0967-62-2055

認知症について知ろう！

みなさんは認知症と聞いてどんな病気を想像しますか？内閣府の報告では2025年には65歳以上の約5人に1人は認知症になると予想されています。高森町でも介護保険申請のきっかけになる病気で4年連続第1位になるほど身近な病気です。近年研究も進み様々なことがわかってきたので一緒に見ていきましょう。

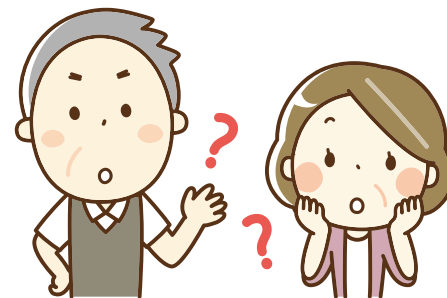

■認知症は【脳の病気】

年を取ると理解するのに時間がかかり、なかなか覚えられないことが誰にでも出てきます。ただしこの状態がすべて認知症というわけではありません。【脳に生じた病変（病気）によって自分の当たり前暮らしが難しくなるほどわかる力（認知力）が低下している状態】と定義されており、年齢は関係なくれっきとした脳の神経細胞の病気です。

■認知症も予防できる時代へ

認知症への影響が大きいものとして糖尿病や高血圧などの生活習慣病が関係していることがわかってきました。これらの病気は脳の血管や神経細胞を傷つけることで認知症を引き起こします。実際に糖尿病の患者はアルツハイマー型認知症で1.5倍、脳血管性認知症で2.5倍なりやすいというデータがあります。そのため生活習慣病の予防が認知症の予防に非常に有効です。

■体を動かしたり人と交流をしたりするのも予防の一つ

年を重ねると足腰の痛みから運動する機会が減りますが、体をしっかり動かすと血液の流れが良くなり脳に必要な栄養や酸素がスムーズに運ばれ良い状態を保つことができます。また脳の神経細胞は年齢とともに減っていきませんが、人との交流や脳トレなどで脳を活発に動かすと脳の神経細胞同士の情報をやり取りする力が維持され、認知症の予防に繋がります。

高森町では認知症予防も含めてみなさんの健康維持のために通いの場などの整備、保健指導による生活習慣病予防など様々な取り組みを実施していますのでぜひご活用ください。



豪雨対応訓練を行いました!!

5月26日(金) 高森総合センター

豪雨時の対応手順を確認し、情報共有の練度を高め、県（広域本部・地域振興局）と市町村の初動対応能力を向上させる目的で訓練が開催されました。

訓練は、気象庁、コントローラ役（評価員）から付与された、気象・被害情報等に基づき対応を行いました。また、訓練検証会を行い、課題を今後の対応に繋がります。



訓練の狙い

- 災害対策本部の指揮命令系統の確認
- 各職員の役割分担の確認、避難所の開設
- 各関係機関（消防、警察、自衛隊）との情報共有、活動調整について

町税・料のお支払いは口座振替が便利です!

☎ 税務課 税務係 ☎0967-62-1123

町から送られた納付書で町税・料金を支払う場合、支払う現金やスマホ決済のチャージをあらかじめ準備するなど、なにかと手間がかかるものです。口座振替をご利用いただきますと、金融機関などの支払い先に出向くこともなく、現金を用意する必要もないため、忙しい方などにはとても便利です。簡単な手続きで、納め忘れも手間も省ける便利な口座振替をぜひご利用ください。

● 口座振替のできる町税・料（担当課）

- 町県民税【普通徴収分】（一括または期別）（税務課）
- 固定資産税（一括または期別）（税務課）
- 軽自動車税（税務課）
- 国民健康保険税（税務課）
- 介護保険料（健康推進課）
- 住宅使用料（建設課）
- 水道使用料（建設課）
- 後期高齢者医療保険料（健康推進課）
- 保育料（住民福祉課）
- 副食費（住民福祉課）

● 口座振替ができる金融機関

- 肥後銀行
- 熊本県信用組合
- 阿蘇農協
- ゆうちょ銀行

● 申し込み方法

高森町歳入金預金口座振替依頼書を、上記金融機関に提出してください。申し込みの際は、通帳・届け出印鑑をあわせてお持ちください。依頼書は町内金融機関または役場窓口に設置してあります。

口座振替を届出される際、振替を依頼する月の記入（令和5年8月分）をお願いいたします。基本的に、提出月の翌月から振替開始となります。

希望の架け橋が、
つながる。

2016年の熊本地震発生から7年3ヶ月、
全国各地から多大なご支援を賜りまして厚く御礼申し上げます。

七月十五日、
全線
運転再開

※裏面に新しい時刻表を掲載しております。
抜き取ってご使用ください。

つなげよう!つながろう!!
南阿蘇鉄道株式会社



南阿蘇鉄道高森線 開通後時刻表

下り 肥後大津・立野発 → 高森行き

列車種別	普通	普通(乗入)	普通(乗入)	普通	普通	普通	普通	普通	普通	普通	普通	普通	普通	普通	普通	普通	普通	普通														
列車番号	3	8451D/5	8453D/7	臨9	9003 ゆうすげ3号	11	13	15	9005 ゆうすげ5号	17	19	21	23	25																		
豊肥本線	肥後大津	瀬田	立野																													
南阿蘇鉄道	立野	長陽	加勢	阿蘇下田城	白水高原	中松	阿蘇白川	阿蘇白川水源	見晴台	高森																						
高森線	7:20	7:27	7:29	7:32	7:35	7:39	7:44	7:46	7:50	7:53	8:17	10:14	11:06	11:14	11:16	11:19	11:22	11:26	11:31	11:33	11:36	11:40	12:29	12:45	14:15	15:44	16:24	18:09	19:12	19:59	21:15	22:23

上り 高森発 → 立野・肥後大津行き

列車種別	普通	普通(乗入)	普通(乗入)	普通	普通	普通	普通	普通	普通	普通	普通	普通	普通	普通	普通	普通	普通	普通																																							
列車番号	2	4/8450D	6/8452D	臨8	9002 ゆうすげ2号	10	12	9004 ゆうすげ4号	14	16	18	20	22	24																																											
豊肥本線	立野	瀬田	肥後大津																																																						
南阿蘇鉄道	高森	見晴台	阿蘇白川水源	阿蘇白川	中松	白水高原	阿蘇下田城	加勢	長陽	立野																																															
高森線	6:00	6:02	6:05	6:07	6:12	6:15	6:18	6:21	6:24	6:31	6:59	7:06	7:12	8:29	8:31	8:34	8:36	8:40	8:43	8:46	8:48	8:51	8:57	9:03	9:09	9:10	9:12	9:15	9:17	9:22	9:25	9:28	9:31	9:33	9:41	9:44	9:49	9:51	10:02	10:07	10:10	10:13	10:16	10:19	10:31	10:40	10:43	10:46	10:48	13:26	14:30	15:03	17:09	18:13	19:16	20:03	21:19

赤：JR豊肥本線直通乗り入れ列車

緑：トロッコ列車ゆうすげ号

青：木曜・金曜・土休日運行普通列車

南阿蘇鉄道株式会社 高森駅発行

※時刻表は抜き取ってご使用ください。

2023.7.15

4/8450D

町民向け「タブレット図書館」がスタートしました！

令和5年7月1日から町民向けタブレット図書館の運用が開始しました！

町民のみなさんがいつでもどこでもパソコンやスマートフォン、タブレットで読書を楽しんでいただくことができる「電子図書館」となっておりますので、ぜひご利用ください。

また、タブレット図書館の閲覧に必要なID・パスワードは、利用対象者の方に個別で郵送しています。

対象者

- 令和5年6月20日時点で、高森町に住民票のある平成29年4月1日生まれ（現小学1年生）以上のすべての方
- 小学生未満のお子様は、保護者のアカウントからご利用をお願いいたします。
- 令和5年6月21日以降に転入された方については、後日郵送いたします。

使用方法

- お持ちのパソコンやスマートフォン、タブレット等
- スマートフォン等をお持ちでない方は、町所有のタブレットの貸出を行いますので、教育委員会事務局で申請の手続きを行ってください。（インターネット利用料及び町所有のタブレットが故障した場合の修理費用は、個人負担になりますので、あらかじめご了承ください。）

どんな本が読める？

タブレット図書館の蔵書数は10,000冊以上！です

- 青空文庫（小説等）……………8,142冊
- 雑誌（週刊、月刊誌等）……………2,746冊
（グルメ本・鉄道・アウトドア・ファッション誌など様々なジャンルの本を準備しています！）
- 熊日電子ライブラリー
- その他（単行本・絵本等）……………3,296冊

公共施設等にもタブレットを設置しています。

- ※どなたでもご自由にご利用ください。
- 高森町役場
- 町内の各地域公民館
- 高森駅
- 子育て支援センター
- 草部出張所、野尻出張所

タブレット図書館ホームページ

URL：https://web.d-library.jp/takamori/g0101/top/



高森町教育委員会 社会教育係（担当：楳木野・秋山）
☎0967-62-0227

社会に貢献したいというやる気にあふれた方を求めています！

試験区分	警察官B (男性・女性)	警察事務
採用予定人員	男性38人 女性16人	2人
受付期間	7月28日(金)～ 8月18日(金)	7月28日(金)～ 8月14日(月)
第1次試験	試験日	10月15日(日)
	試験内容	教養・作文
	合格発表	10月中旬
受験資格	<ul style="list-style-type: none"> ●18歳～27歳の方(平成8年4月2日～平成18年4月1日生) ●学校教育法による大学(短期大学を除く)を卒業または令和6年3月末までに卒業見込みの方(人事委員会が同等の資格があると認める方を含む)は受験できません。 	<ul style="list-style-type: none"> ●18歳～21歳の方(平成14年4月2日～平成18年4月1日生) ●学校教育法による大学(短期大学を除く)を卒業または令和6年3月末までに卒業見込みの方(人事委員会が同等の資格があると認める方を含む)は受験できません。

※採用試験日程等の詳細については、試験案内・受験申込書または熊本県警察ホームページで確認してください。
※原則インターネットによる申し込みになります。第2次試験もあります。
※採用募集パンフレット及び試験案内・受験申込書は高森警察署、各駐在所でも配布しています。



☎0967-62-0110
通報・相談 110

警察官B・警察事務職員の募集

住宅の耐震化補助事業のお知らせ

地震や土砂くずれなどの災害に備え、下記のとおり補助事業を実施します。対象となる事案等がございましたら、建設課住宅係までお問い合わせください。

- 木造住宅耐震化促進事業**
耐震診断で「倒壊の危険性がある」と判定された木造住宅について、耐震改修等への費用の補助を行います。
※耐震診断費用についても一部補助があります。
 - 危険ブロック塀等安全確保支援事業**
通学路、または避難路に面し、路面より基礎部を入れた高さ80cm以上、塀自体の高さ60cm以上のブロック塀、レンガ塀、石積塀の撤去等に係る費用の補助を行います。
 - 土砂災害危険住宅移転促進事業**
熊本県が指定しています土砂災害特別警戒区域内において、土砂災害の危険性のある住宅の移転を目的に、移転に係る費用の一部を補助します。
- 申込期間：10月2日(月)まで(土・日・祝日を除く)
8時30分～17時00分

建設課 住宅係 ☎0967-62-2912

危ない！と思ったら119番

- 熱中症の症状**
めまい、立ちくらみ、手足のしびれ、足がつる、筋肉痛、気分が悪い、頭痛、吐き気、嘔吐、倦怠感、虚脱感、いつもと様子が違う。
- 熱中症予防と感染症予防**
マスク着用時に気を付ける3つのこと。
・激しい運動は避けましょう。
・こまめな水分補給をより心がけましょう。
・気温だけでなく湿度にも注意しましょう。
- 屋外！ 車内!! 屋内も!?**
●**乳幼児の熱中症予防**
・熱中症による死亡は、男女ともに0～4歳が多く、死亡者数は年々増加傾向にあります。
・車での放置は大変危険！エンジン停止15分ですく大！車内の温度は50度になることも…
・発症場所は、炎天下の屋外で発症していると思われがちですが、部屋の中などの屋内でも熱中症のリスクがあるので注意が必要です。
- 乳幼児が熱中症になりやすい原因**
・体温調節機能が未熟、地面の照り返し熱を受けやすい、遊びに熱中しやすく、暑さに気づかない。
・気温は高くないけれど湿度が高い時、梅雨時期なども注意。
・水分補給も兼ねて、30分を目安に休憩をとります。
- 処置**
・エアコンが効いている室内や風通しのよい日陰など、涼しい場所へ避難させる。衣服をゆるめ、からだを冷やす。
・水分・塩分、経口補水液などを補給する。(スポーツドリンクなど)



☎0967-62-9034
火災・救急 119

なんでも
南部分署

令和5年度 高森町役場職員異動のお知らせ

令和5年6月1日付け(一部4月1日付け)

	氏名	新職名	旧職名
課長級	岩下 徹	総務課長	総務課長 兼建設課長
	二子石 誠	生活環境課長 兼TPC事務局長	TPC事務局長
	石田 昌司	住民福祉課長	住民福祉課 審議員 兼人権同和啓発係長
	津留 大輔	健康推進課長	生活環境課長
	芹口 孝直	農林政策課長	農林政策課長 兼有機農業推進係長
	住吉 勝徳	建設課長	健康推進課長
	村上 純一	教育委員会事務局長 兼高森高校マンガ学科推進室長	教育委員会事務局 審議員 兼高森高校マンガ学科推進室長
	緒方 久哉	議会事務局長	教育委員会事務局長
課長補佐級	植田 雄亮	総務課長補佐 兼総務係長	生活環境課財産管理係長 兼町民支援係長
	馬原 孝平	政策推進課長補佐 兼商工観光係長	総務課 総務係長
	白石 孝二	総務課 (阿蘇地域振興デザインセンター出向)	農林政策課長補佐 兼有機農業推進係長
係長級	木村 允哉	総務課 財政係長 兼総合調整係長	総務課 財政係長
	井芹 太一	生活環境課 財産管理係長 兼町民支援係長	政策推進課 商工観光係長
	鷲尾 慎一	住民福祉課 福祉係長 兼人権同和啓発係長	住民福祉課 福祉係長
	今村 翔太	農林政策課 農地係長	建設課 土木係
	山田 耕生	税務課 収納係長	建設課 水道係長
	野尻 典男	農林政策課 有機農業推進係長	税務課 収納係長
	津留 一勝	建設課 水道係長	建設課 水道係
	児玉 明	教育委員会事務局 学校教育係長 兼高森高校マンガ学科推進室係長	教育委員会事務局 学校教育係長
	今村 太一	TPC事務局 情報管理係長	総務課 総務係参事
	楠田 優香	住民福祉課 こども未来係長	住民福祉課 福祉係参事
	主事・主査級	梅田 大輔	総務課 財政係
後藤 源喜		総務課 総務係	税務課 地籍調査係
矢野有里絵		住民福祉課 こども未来係	総務課 総務係
東山 紀子		住民福祉課 こども未来係	住民福祉課 福祉係
小田 千尋		住民福祉課 こども未来係	住民福祉課 福祉係
工藤ひとみ		税務課 税務係	健康推進課 国民健康保険係
香月 優希		税務課 地籍調査係	税務課 税務係
井上 敬士		農林政策課 農林振興係	住民福祉課 福祉係
荒牧 茉名		建設課 水道係	農林政策課 農林振興係
工藤 健裕		総務課付 (熊本県出向)	政策推進課 まちづくり係
再任用		阿南 一也	草部出張所
	松本 満夫	健康推進課 介護保険係	再任用
	丸山 雄平	総務課 総務係	再任用
	後藤 健一	農林政策課 農地係	再任用
	佐伯 実	野尻出張所	再任用
	古澤 要介	建設課土木係	再任用
	堀田 美幸	高森東保育園	再任用
	馬原 恵介	住民福祉課 総合窓口係	再任用
任期付	桐原 和明	総務課 防災官	任期付
	大久保 博	総務課 防災官	任期付
	古庄 幸雄	生活環境課	任期付

阿蘇フィットネスサークル

元気で不調のない身体作り

阿蘇の皆さん
宜しくお願
致します。

まずは30分間身体の整えから行い、しっかりと動いた後にラテン系の音楽をメインにリズムに乗って楽しく身体を動かすZUMBA(ズンバ)というエクササイズを行います♪

正確に踊る必要が無く、講師の振り付けを真似して楽しむ内容になっていて、初日からしっかりと汗をかけますよ!

●お問い合わせ ☎nasu.y0421@gmail.com
もしくは Instagramから▶

整えたり 踊ったり するよ♪

場所 高森町交流センター
時間 毎週火曜日 18時45分~20時00分
レッスン代 1,000円 (定員15名)



同時開催!

南阿蘇鉄道全線運転再開記念

高森保育園 年長児の運転再開記念 絵画展 × 南阿蘇鉄道復興の歩み 写真展

お気軽にご来店ください!

2023年

日時 7月1日 ▶▶▶ 8月31日

9:00~12:00 13:00~15:00

※土・日・祝日は除く

場所 熊本県信用組合 高森支店



お問い合わせは、TEL0967-62-0721

広告



Kusamura Daisei

町長のうごき

町長交際費

5月16日～6月15日

日付	金額	分類	主な内容
5月25日	5,000円	御祝	高森町商工会通常総会
27日	5,000円	御祝	NOKaTsオープニングイベント
6月 1日	6,000円	渉外	阿蘇地域主要事業説明会意見交換会
14日	15,000円	渉外	全飲連第60回全国熊本県大会(復興チャリティー大会)
15日	6,000円	御祝	阿蘇地区商工会連絡協議会交歓会

令和5年度の交際費の予算は1年間で72万円です。
残りの額は **683,000円** です。

5月16日(火) 全国道路利用者会議第75回定時総会(東京都 砂防会館別館)

17日(水) 「道路整備促進期成同盟会全国協議会第44回通常総会」及び「命と暮らしを守る道づくり全国大会」(東京都砂防会館別館)

20日(土) 高森中学校体育大会
高森東学園義務教育学校運動会

21日(日) 立野ダム完成打設式(南阿蘇村)

23日(火) 「こどもまんなか熊本」キックオフトップセミナー(熊本テルサ)

25日(木) 高森町商工会通常総会

26日(金) インフラメンテナンス市区町村長会議(東京都 星陵会館)

29日(月) 熊本県防犯協会連合会令和5年度定時総会(熊本テルサ)

30日(火) 主要地方道矢部阿蘇公園線整備促進期成同盟会総会(南阿蘇村役場)
阿蘇地区保護司会通常総会(サンクラウン大阿蘇)
国道57号整備促進期成会総会(クレーージュ)
中九州・地域高規格道路推進期成会(熊本県側) 総会(クレーージュ)

31日(水) 阿蘇郡監査委員連絡協議会定期総会

6月 1日(木) 令和5年度阿蘇地域観光推進協議会総会(阿蘇地域振興局)
阿蘇地域振興局主要事業等説明会(阿蘇地域振興局)

2日(金) 阿蘇グリーンストックR5第1回理事会(熊本テルサ)

3日(土) 自由民主党熊本県連定期大会(ホテルキャッスル)

5日(月) 熊本県野菜振興協会理事会(県経済農協連合会)

9日(金) 令和5年度阿蘇世界文化遺産登録推進協議会(阿蘇地域振興局)

14日(水) 全国飲食業生活衛生同業組合連合会
第60回熊本県大会(復興チャリティー大会)(熊本城ホール)

15日(木) 令和5年度阿蘇地区商工会連絡協議会交歓会(サンクラウン大阿蘇)

町発注工事と業務委託契約状況 令和5年4月21日～5月20日分 ※10万円以上で契約を行ったすべてを記載しています。(一部随意契約を除く)

番号	担当課	契約日	工事(業務委託)名	工期	契約相手	請負代金
1	建設課	令和5年 5月 9日	高森町管内橋梁定期点検業務委託	令和5年 5月 9日から 令和6年 3月15日まで	株式会社 建設プロジェクトセンター	5,720,000円
2	建設課	令和5年 5月 9日	味鳥橋橋梁架替測量設計業務委託	令和5年 5月 9日から 令和6年 3月15日まで	株式会社 建設プロジェクトセンター	35,420,000円
3	教育委員会	令和5年 5月15日	令和5年度高森高校マンガ学科クリエイティブ・ディレクター派遣業務委託	令和5年 5月15日から 令和6年 3月31日まで	株式会社 コアミックス	6,347,000円
4	教育委員会	令和5年 5月18日	高森町民体育館浄化槽調整ポンプ取替	令和5年 5月18日から 令和5年 6月30日まで	有限会社 大阿蘇清掃社	165,000円



令和5年度自衛官募集

☎ 自衛隊熊本地方協力本部 阿蘇地域事務所 ☎0967-22-4575

募集種目	資格	受付期間	試験期日	合格発表	試験会場(予定)	
一般曹候補生	18歳以上 33歳未満	7月1日(土)～ 9月5日(火)	1次: 9月23日(土) ～24日(日) 2次: 10月15日(日) ～18日(水) (内1日指定)	1次: 10月 5日(木) 最終: 11月24日(金)	筆記試験(6箇所) ①熊本・②八代 ③玉名・④天草 ⑤人吉・⑥阿蘇 阿蘇地域振興局 ※身体検査・口述試験 (北熊本駐屯地)	
自衛官候補生	18歳以上 33歳未満	年間を通して行っています。 新卒高校生は9月からの受験になります。	※9月の試験 筆記試験: 9月16日(土) ～19日(火) 予定 別日に身体検査・口述試験を行います。	11月24日(金)		
航空学生	海: 18歳以上23歳未満の者 高卒者(見込含) 又は高専3年次修了者(見込含) 空: 18歳以上21歳未満の者 高卒者(見込含) 又は高専3年次修了者(見込含)	7月1日(土)～ 9月7日(木)	1次: 9月18日(月) 2次: 10月14日(土) ～10月19日(木) 3次: (海) 11月17日(金) ～12月13日(水) (空) 11月11日(土) ～12月14日(木)	1次: 10月 6日(金) 2次: (海) 11月 8日(水) (空) 11月 2日(木) 最終: 令和6年1月17日(水)	【1次試験】 熊本地方合同庁舎 ※2次以降は別途連絡します。	
防衛医大	医学学生	18歳以上21歳未満の者 高卒者(見込含)又は高専3年次修了者(見込含)	7月1日(土)～ 10月4日(水)	1次: 10月21日(土) 2次: 12月14日(木) ～16日(土)	1次: 11月30日(木) 最終: 令和6年1月30日(火)	【1次試験】 熊本地方合同庁舎
	看護学生	18歳以上21歳未満の者 高卒者(見込含)又は高専3年次修了者(見込含)	7月1日(土)～ 10月 4日(水)	1次: 10月14日(土) 2次: 11月25日(土) 26日(日)	1次: 11月10日(金) 最終: 令和6年2月2日(金)	【1次試験】 熊本地方合同庁舎
防衛大学校学生	推薦	細部は問い合わせください。	9月16日(土) 17日(日)	10月30日(月)		
	総合選抜	18歳以上21歳未満の者 高卒者(見込含)又は高専3年次修了者(見込含)	9月5日(火)～ 9月8日(金)	1次: 9月24日(日) 2次: 10月29日(日) 10月30日(月)	1次: 10月14日(土) 最終: 11月24日(金)	防衛大学校
	一般	18歳以上21歳未満の者 高卒者(見込含)又は高専3年次修了者(見込含)	7月1日(土)～ 10月18日(水)	1次: 10月28日(土) 2次: 11月28日(火) 12月 2日(土)	1次: 11月24日(金) 最終: 令和6年1月20日(土)	熊本学園大学
陸上自衛隊高等工学校生徒	推薦	細部はお問い合わせください。	10月1日(日)～ 12月 1日(金)	令和6年1月6日(土) ～8日(月)(内1日指定)	令和6年1月18日(木)	・高等工科学学校会場 ・熊本試験会場
	一般	男子で中卒(見込含) 17歳未満の者	10月1日(日)～ 令和6年1月5日(金)	1次: 令和6年1月13日(土) 14日(日) 2次: 令和6年1月25日(木) ～28日(日) (内1日指定)	1次: 令和6年1月19日(金) 最終: 令和6年2月 8日(木)	別途連絡します。

おくやみもうしあげます 5月受付分 (敬称略)

住所	死亡者	年齢	ご遺族
高森(昭和南)	小林 丸夫	95歳	小林ヤエ子
上色見(洗川)	後藤ヒサカ	100歳	後藤 初巳
高森(森)	林 明	86歳	林 ひろみ
高森(村山)	興呂木正人	84歳	興呂木豊紫
草部(菅山)	田代 利美	84歳	田代 勝
草部(菅山)	富永 春光	98歳	富永 榮一
高森(津留)	林 勝	73歳	林 洋美
高森(津留)	津留キクエ	77歳	津留 大輔
上色見(井上)	住吉 平男	82歳	住吉 武雄

町社会福祉協議会へご寄附いただきました。

佐伯 妙子様 後藤 初巳様 田代 勝様
林 洋美様 住吉 武雄様 津留 大輔様 (順不同)

7月28日は世界・日本肝炎デー

熊本県内では100人に1人～2人の割合でB型またはC型肝炎ウイルスに感染していると推測されています。

●**県内の委託医療機関で、無料検査を実施しています。**

※一度も肝炎ウイルス検査を受けたことがない方が対象です。

特に下記に該当する方は、ぜひ、一度肝炎ウイルス検査をうけましょう。

- ・年齢が40歳以上
- ・肝機能の異常を指摘されたことがある
- ・臓器移植を受けたことがある
- ・入れ墨やピアスの穴をあけたことがある
- ・平成4年(1992年)以前に輸血を受けたことがある

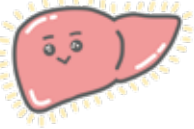

委託医療機関はこちらをチェック→

☎ 熊本大学病院肝疾患センター
☎ 096-372-1371 (平日午前10時～午後4時)

国民年金の免除・納付猶予申請

ご本人からの申請によって、保険料の納付猶予または全額、もしくは一部(4分の1、半額、4分の3)が免除になる制度があります。

①申請書の記入

「国民年金保険料免除・納付猶予申請書」に必要事項を記入

②申請書を提出

・高森町役場住民福祉課 ・熊本東年金事務所

次のいずれかに該当する方は、それぞれ書類を添付してください。

●退職(失業等)により納付が困難な方:失業した事実が確認できる証明書の写し

●新型コロナウイルスの影響により納付が困難な方:所得の申立書

※「国民年金保険料免除・納付猶予申請書」や「所得の申立書」は高森町役場または年金事務所、日本年金機構ホームページで入手できます。不明な点がございましたら下記までお問い合わせください

☎ 熊本東年金事務所 ☎ 096-367-2503

休日在宅医

診療は午前9時から午後5時まで



月日	病・医院名	電話番号
7月 9日	藤本医院	☎0967(67)0020
16日	俵山クリニック	☎096(292)2250
17日	阿蘇立野病院	☎0967(68)0111
23日	寺崎内科胃腸科クリニック	☎0967(62)0378
30日	良見内科医院	☎0967(62)0646
8月 6日	渡邊内科	☎0967(67)1777

令和5年5月31日現在

(対前月末)

まちの人口	人口	増減
人口	5,993人	(-12)
男性	2,896人	(-3)
女性	3,097人	(-9)
世帯	2,923世帯	(-10)



高森カレンダー

7月16日～8月15日

7月	July
11日(火)	5-6ヶ月児健康相談 9:30～ 高森総合センター和室
13日(木)	1才6ヶ月健康診査 13:00～ 色見総合センター
27日(木)	1才児健康相談 13:00～ 高森総合センター和室
28日(金)	年金相談 10:00～15:00 高森町役場中会議室
8月	August
2日(火)	3才6ヶ月児健康診査 13:00～ 色見総合センター

特別支援教育リーフレット「たかもりの虹」を作成しました!

高森町には、発達障がいを含めた障がいのある児童生徒に対し、就学前から卒業後まで一貫した支援体制の整備を促進するため、特別支援連携協議会が設置されています。

高森町の特別支援教育推進についての右記リーフレットを作成し、町内の関係機関にも設置してありますので、お気軽におたずねください。



☎ 教育委員会事務局 ☎ 0967-62-0227

「高森町教育支援センター(適応指導教室)」について

教育委員会は、熊本県の補助事業を活用して、「高森町教育支援センター(適応指導教室)」を令和5年4月10日に開設しました。

高森町では、民間団体「一般社団法人sol」と連携し、公設民営方式により教育支援センターを運営しています。

児童生徒及び保護者の『第3の居場所づくり』を目指して開設した「高森町教育支援センター(適応指導教室)」についてご理解いただき、まずは相談や見学からでも是非ご活用願います。

●目的

- ・不登校状態にある児童生徒の社会的自立や学校復帰等を支援し、不登校の未然防止及び解消を図るために設置された施設です。
- ・不登校状態にある児童生徒の支援やその保護者からの相談窓口としての役割を担う施設です。

●対象者

- ・高森町の小・中・義務教育学校に在籍する児童生徒
- ・子育て等で相談したい保護者

●開設日

月曜日～金曜日(休日・祝日・長期休業日を除く)
午前10時～午後3時

●申し込み方法

- ①通級を希望する児童生徒の保護者は担任に相談し、所定の通級願を学校長に提出してください。
- ②在籍校の校長からの申請後、教育委員会が児童生徒について通級の審査・手続きを行います。

子育て等に関して、お気軽にご相談ください。

☎ 教育委員会事務局 ☎ 0967-62-0227
一般社団法人 sol ☎ 0967-62-2228

スポーツ活動報告



2023コスギリゾート旗中学野球大会制覇

5月28日(日)阿蘇市で開催された「コスギリゾート旗中学野球大会」決勝において、高森中・産山学園合同チームに緒方佑太郎くん(高森中3年)が4番ショートで出場、初回に自ら上げた決勝点を3回からのロングリリーフで守り抜く二刀流の活躍で見事栄冠に導きました。

